Tariffe dell’energia elettrica

Riccardo Pintor **Quartu, 6 marzo 2024**

fonti: dove non specificato https://www.arera.it/

Alcune date nella storia della produzione di energia elettrica in Sardegna

1882 La Società Monteponi realizza la prima produzione di energia elettrica in corrente continua per le miniere, per l'illuminazione delle gallerie e per estendere alle ore serali la cernita del minerale, operata da donne e bambini. Pozzo Baccarini (Gonnesa)

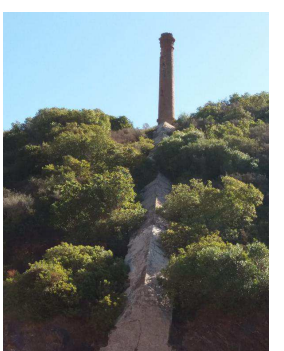

1904 Prima ferrovia elettrica in Sardegna
Miniera di Acquaresi – Cala Domestica

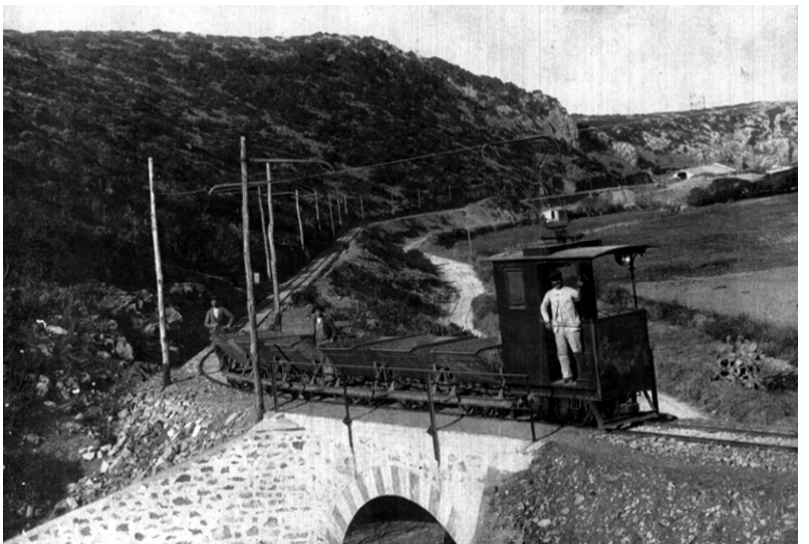

Fonte: Cammino di Santa Barbara

Fino al 1962 (prima dell’istituzione dell’ENEL)

La distribuzione dell’energia elettrica in Sardegna è stata realizzata da società private, ciascuna con propri standard e tariffe. La prima società elettrica nata per vendere il prodotto elettricità nacque a Ozieri nel 1906. A seguire venne fondata la più importante, la Società Elettrica Sarda (S.E.S) nel 1911 e altre ancora (ASGES, GALISAI, ecc.). Il problema fu la non copertura del servizio soprattutto nelle zone rurali, perché non conveniente e le difformità tra zona e zona (per esempio tensione a 160V, in altri siti a 220V, differenti tariffe, ecc.).

Prima centrale SES per le tranvie (1914) edificio poi danneggiato nel ‘43 e successivamente sostituito dal palazzo SES (1958), poi ENEL

dicembre 1962 Istituzione dell’ENEL

Enel S.p.A. (originariamente Ente Nazionale per l'Energia Elettrica) è oggi un'azienda multinazionale italiana dell’energia, tra i principali operatori integrati globali nei settori dell'energia elettrica e del gas. Istituita come ente pubblico a fine 1962 al fine di:

- realizzare l’unificazione delle tariffe dell’energia
- portare l’elettricità in tutte le case, completando l’elettrificazione anche in quei siti dove questa non risultasse conveniente.

Vicende ENEL dal 1962

Dal 1962 è partito il processo di unificazione delle reti elettriche e delle tariffe; l’ENEL è passato dal 1967 sotto la sorveglianza del comitato interministeriale per la programmazione economica (CIPE). Il progetto di portare l’elettricità in tutte le case grazie all’ENEL ha avuto successo, a parte le difficoltà iniziali del disastro del Vajont e, nel 1973, della crisi petrolifera. Segue il referendum del nucleare nel 1987 che ha comportato la fermata delle centrali nucleari in funzione, la riconversione di una grande centrale nucleare in costruzione (Montalto di Castro), oltre agli oneri che pagheremo ancora per diversi anni (cosiddetto “decomissioning” dei siti nucleari ad opera della società SOGIN).

marzo 1999 Decreto Bersani

Questo decreto ha dato l'avvio alla liberalizzazione del settore elettrico. Con la creazione del Gestore dei Mercati Energetici (G.M.E. operativo dal 31 marzo 2004) è partita la cosiddetta borsa elettrica. Ogni giorno viene definito per il giorno successivo il prezzo dell'energia e i risultati sono tutti disponibili nel sito internet www.mercatoelettrico.org.

Successivamente e gradualmente si è potuto accedere ad un'offerta sempre più differenziata di tariffe del "mercato libero", potendo comunque rimanere, per le utenze domestiche, nel "mercato tutelato".

Dopo ripetute proroghe il mercato tutelato per le utenze domestiche terminerà, a meno di alcune eccezioni, a partire dal 1° luglio 2024.

Cosa è il PUN

Il Prezzo Unico Nazionale, conosciuto anche con l'acronimo PUN, è il prezzo di riferimento dell’energia elettrica rilevato sulla borsa elettrica italiana.
Il valore del PUN è pubblicato dal Gestore dei Mercati Energetici (GME), che ne dà la definizione seguente: media ponderale dei prezzi zonali del Mercato del Giorno Prima (MGP)

Il prezzo del PUN a gennaio 2024

PUN Prezzo medio mensile (*baseload*)	101,03 €/MWh

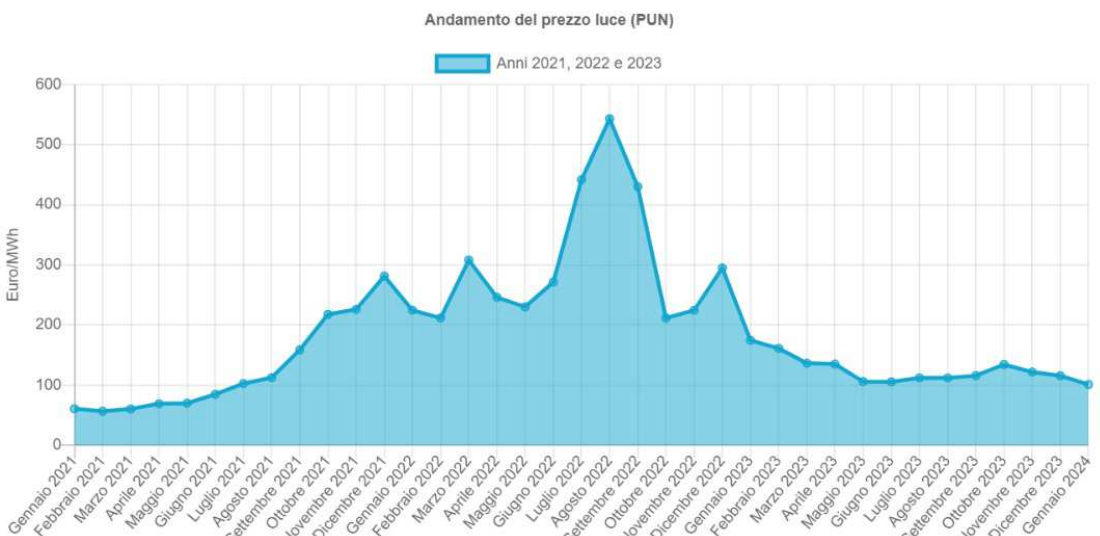

Fonte: dati del Gestore dei Mercati Energetici (GME). I dati di Gennaio si riferiscono ad un valore in evoluzione.

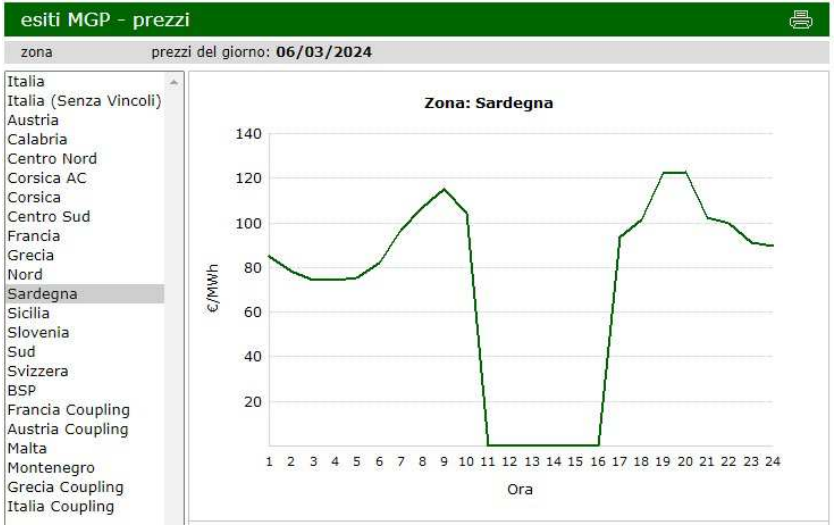

Prezzo orario €/MWh
6 marzo 2024

SARDEGNA

link:

https://transparency.entsoe.eu/transmission-domain/r2/dayAheadPrices/show

https://www.mercatoelettrico.org/It/Esiti/MGP/EsitiMGP.aspx

https://www.terna.it/it/sistema-elettrico/transparency-report/total-load

	MERCATO LIBERO	MERCATO TUTELATO
Fornitore	Scelto dal cliente	Scelto dal cliente ma deve applicare prezzi ARERA
Chi stabilisce prezzi e condizioni?	Il fornitore scelto dal cliente	ARERA
Ogni quanto cambiano i prezzi?	Le offerte variano secondo le condizioni contrattuali (a prezzo fisso o a prezzo variabile)	Trimestralmente (gennaio, aprile, luglio, ottobre) per la luce, mensilmente per il gas
Ente di controllo	AGCM	ARERA
Costi di gestione (contatore, imposte, ecc.)	Uguali per il mercato libero e per quello tutelato	Uguali per il mercato libero e per quello tutelato
Costi materia energia	Variabili da fornitore a fornitore	Definiti da ARERA
Opzioni tariffa	Varie opzioni: monoraria (F0), bioraria (F1, F23), trioraria (F1, F2, F2); energia da fonti rinnovabili	Scelta tra opzione monoraria e bioraria (le tariffe in quest'ultima fascia hanno differenza minima)
Vantaggi	Vasta scelta di tariffe in un mercato fortemente concorrenziale	In una situazione di mercato standard, l'Autorità garantisce l'assenza di picchi improvvisi nei prezzi. Vista la situazione di crisi energetica del 2021-2022, questo vantaggio è venuto meno.

Come leggere una bolletta elettrica

Potenza e energia

La potenza elettrica, misurata in kilowatt (kW), indica il consumo istantaneo di un dispositivo.
L’energia, misurata in chilowattora (kWh) indica il consumo in un determinato periodo di tempo.
Pertanto l’energia è una potenza misurata moltiplicata per il tempo di in cui questa viene utilizzata..

Esempi:
un elettrodomestico di potenza 1 kW per 2 ore consuma 2 kWh
una lampadina LED da 20 W (= 0,02 kW) accesa per 24 ore consuma 0,480 kWh

Potenza e energia

Altro esempio: un frigorifero
Il suo funzionamento è intermittente (il compressore si accende periodicamente per mantenere costante la temperatura interna)

Come esempio didattico si supponga che sia acceso 1 ora con una potenza di 100 W e le successive 3 ore sia spento. Ogni 4 ore consumerà 100 Wh= 0,1 kWh. Questo ciclo si ripeterà 6 volte nelle 24 ore per cui il consumo giornaliero sarà pari a 0,6 kWh. In un anno 219 kWh.
Questo consumo è naturalmente influenzato da vari fattori (classe energetica del frigorifero, numero e tempi di aperture, impostazione della temperatura, posizione, introduzione cibi non freddi, ecc.)

Potenza e energia

La potenza elettrica istantanea in kW è leggibile nel contatore in ogni momento

Elettrodomestici: potenze indicative

Forno elettrico	2000 W *	
Condizionatore	800 W *	
Phon	1200 W	
Frigorifero	300 W *	
P. Computer	50 W	
Scaldabagno	1200 W *	
Lavatrice	2000 W *	
Lavastoviglie	2000 W *	
Microonde	700 W	
Tv	150 W	
Lampada LED	18 W	(equivalente 100W a incandescenza)

(*) apparecchi elettrici con consumo intermittente

Dati della fornitura

DATI FORNITURA

Forniamo energia in
Indirizzo del cliente

Denominazione contratto
Scegli Tu Extra

Tipologia cliente
Domestico residente

Tipologia pagamento
Addebito nel giorno esatto della scadenza su conto corrente presso: .

Data di attivazione della fornitura
01/ /2020

Tensione di fornitura
220 V - Bassa Tensione

Potenza contrattualmente impegnata
4,5 kW (chilowatt)

Potenza disponibile
5,0 kW (chilowatt)

Livello massimo di potenza
2,1 kW Apr - 2,0 kW Mag

NOME E COGNOME del cliente
INDIRIZZO di residenza

N° CLIENTE
XXX XXX XXX XXX

CODICE POD
IT0C 8

CODICE FISCALE
XXX XXX XXX XXX XXX XX

DATI BOLLETTA

Fornitura energia elettrica
N. Fattura ..XXX XXX XXX
Del 09/06/2021

PERIODO
APR. 2021 - MAG. 2021

TOTALE DA PAGARE

94,12 €
Entro il 24/06/2021

TIPO FATTURA
ORDINARIA

Dati della fornitura (caso del mercato tutelato)

Pagina 1

Servizio Elettrico Nazionale

Servizio di Maggior Tutela
Casella postale 1100 - 00000 Roma

DATI FORNITURA

Forniamo energia in
V ROMA 1
00000 ROMA
Tariffa bioraria
Tipologia cliente
Domestico residente
Tipologia pagamento
Avviso di pagamento: scopri come "Pagare la tua bolletta" nelle informazioni per i clienti.
Data di attivazione delle condizioni contrattuali
21/03/2007

Data scadenza contratto
contratto a tempo indeterminato
Tipologia contatore
Contatore elettronico gestito per fasce-(EF)
Potenza contrattualmente impegnata
3 kW (chilowatt)
Potenza disponibile
3,3 kW (chilowatt)
Tensione di fornitura
230 V - monofase

MARIO ROSSI
VIA ROMA 1
00000 ROMA

N° CLIENTE
800000000

CODICE POD
IT000000000000

CODICE FISCALE
RSSMRO03L07H501T

DATI BOLLETTA SINTETICA
Fornitura energia elettrica
N. Fattura elettronica 0117509608106 55
Del 09.01.2023 (valida ai fini fiscali)

BIMESTRE
DIC.2022 - GEN.2023

TOTALE DA PAGARE
144,03 €
Entro il **30.01.2023**

TIPO BOLLETTA
ORDINARIA

GRAZIE!
I tuoi precedenti pagamenti risultano regolari!

Bonus sociale
Scopri tutte le novità del 2021 nelle sezioni "Informazioni per i clienti" e "Comunicazioni dell'Autorità"

HAI UN GUASTO?
PER SEGNALAZIONI

Spesa per la materia energia (A) 107,15 €
Spesa per il trasporto dell'energia elettrica e la gestione del contatore (A) 15,20 €
Altre Partite (B) 0,41 €

Totale bolletta
135,03 €

Dati della fornitura

CARATTERISTICHE TECNICHE DELLA FORNITURA

Sono le informazioni che riguardano le caratteristiche tecniche della fornitura che influiscono sulle tariffe applicate: la potenza impegnata, il livello massimo di potenza prelevata, la tipologia di cliente (Domestico residente/non residente, Domestico con pompa di calore, Altri usi).

DATA DI ATTIVAZIONE DELLA FORNITURA

Data da cui decorre la fornitura alle condizioni previste dal contratto. Generalmente non corrisponde alla data di firma del contratto, ma a quella di primo avvio della fornitura. Può riferirsi anche alla data da cui decorre un subentro o la voltura.

E' presente nella prima bolletta ricevuta dal proprio venditore o in quella in cui sono applicate le nuove condizioni contrattuali.

DURATA DEL CONTRATTO

Per il servizio di maggior tutela, la bolletta indica che la durata del contratto è indeterminata.

€ INFORMAZIONI SUL BONUS SOCIALE

E' presente solo nelle bollette in cui è riconosciuto il bonus sociale (o una sua quota parte). Indica che per la fornitura è attivo un bonus e indica il mese e l'anno in cui il cliente dovrà chiederne il rinnovo

Vedi: Bonus elettrico

Letture e consumi

LETTURE E CONSUMI

In questa sezione sono indicati tutti i dati registrati dal contatore che sono stati letti dal distributore (letture rilevate) o comunicati dal cliente (autoletture), o i dati stimati (letture stimate) che vengono utilizzati per la fatturazione.
Sono inoltre indicati i consumi di energia fatturati, ottenuti come differenza tra i dati di due letture successive.
I consumi fatturati possono comprendere sia i consumi effettivi sia i consumi stimati.
Se l'utenza è dotata di un contatore elettronico teleletto, tutti i dati delle letture e dei consumi devono essere riportati con riferimento a ciascuna delle fasce orarie a cui si riferiscono.

RICALCOLI

La sezione ricalcoli è presente solo se nella bolletta vengono ricalcolati importi già fatturati in bollette precedenti. Indica in dettaglio il motivo e il periodo di riferimento del ricalcolo (specificando la lettura iniziale e finale e il consumo che ne risulta per differenza) gli importi oggetto del ricalcolo e l'importo in euro da addebitare o accreditare al cliente.

RICALCOLI PER LETTURE E CONSUMI STIMATI

Se nella bolletta vengono restituiti gli importi pagati in bollette precedenti per consumi che erano stati stimati, la bolletta indica il periodo e i consumi che erano stati stimati e l'importo già pagato per questi consumi che viene restituito.
L'importo restituito è già conteggiato a credito del cliente nel totale da pagare e negli importi indicati nel riepilogo delle voci di spesa.

Sintesi degli importi

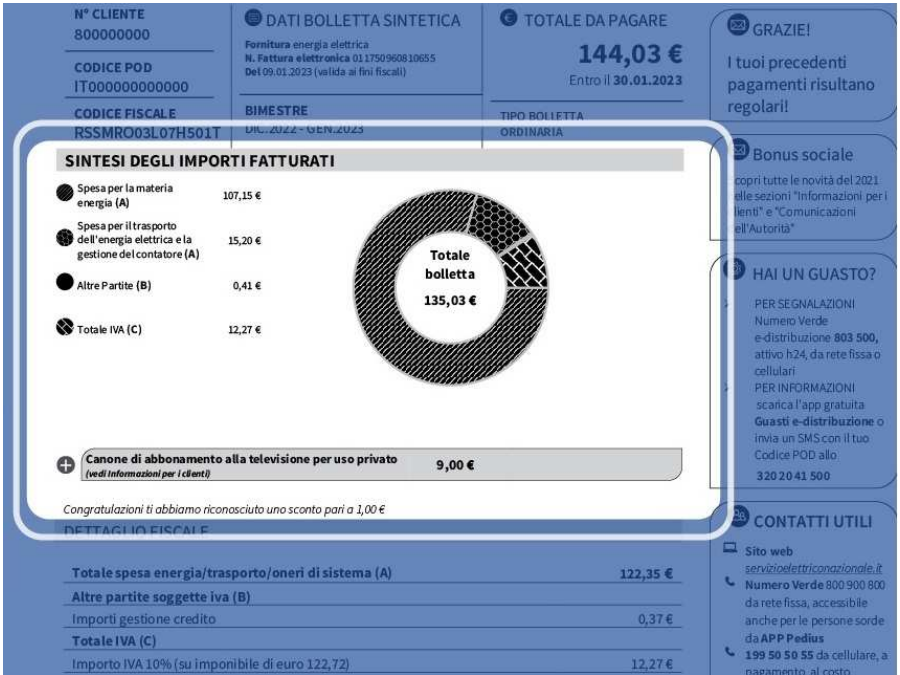

N° CLIENTE
800000000

CODICE POD
IT000000000000

CODICE FISCALE
RSSMRO03L07H501T

DATI BOLLETTA SINTETICA

Fornitura energia elettrica
N. Fattura elettronica 011750960810655
Del 09.01.2023 (valida ai fini fiscali)

BIMESTRE
DIC. 2022 - GEN. 2023

TOTALE DA PAGARE
144,03 €
Entro il **30.01.2023**

TIPO BOLLETTA
ORDINARIA

GRAZIE!
I tuoi precedenti pagamenti risultano regolari!

Bonus sociale
Scopri tutte le novità del 2021 nelle sezioni "Informazioni per i clienti" e "Comunicazioni dell'Autorità"

HAI UN GUASTO?
PER SEGNALAZIONI
Numero Verde
e-distribuzione **803 500,** attivo h24, da rete fissa o cellulari
PER INFORMAZIONI
scarica l'app gratuita **Guasti e-distribuzione** o invia un SMS con il tuo Codice POD allo
320 20 41 500

CONTATTI UTILI
Sito web
servizioelettriconazionale.it
Numero Verde 800 900 800 da rete fissa, accessibile anche per le persone sorde da **APP Pedius**
199 50 50 55 da cellulare, a pagamento, al costo

SINTESI DEGLI IMPORTI FATTURATI

Spesa per la materia energia (A)	107,15 €
Spesa per il trasporto dell'energia elettrica e la gestione del contatore (A)	15,20 €
Altre Partite (B)	0,41 €
Totale IVA (C)	12,27 €

Totale bolletta
135,03 €

Canone di abbonamento alla televisione per uso privato *(vedi Informazioni per i clienti)* 9,00 €

Congratulazioni ti abbiamo riconosciuto uno sconto pari a 1,00 €

DETTAGLIO FISCALE

Totale spesa energia/trasporto/oneri di sistema (A)	**122,35 €**
Altre partite soggette iva (B)	
Importi gestione credito	0,37 €
Totale IVA (C)	
Importo IVA 10% (su imponibile di euro 122,72)	12,27 €

Riepilogo consumi

CONSUMI FATTURATI E DETTAGLIO LETTURE

Consumo annuo
dal 06.01.2022 al 05.01.2023

F1	242
F2	332
F3	610
Totale energia attiva kWh	***1184***

Somma dei consumi fatturati negli ultimi 12 mesi

Consumi Effettivi
dal 05.11.2022 al 05.01.2023

F1	42
F2	55
F3	92
Totale energia attiva kWh	***189***

Consumi attribuiti sulla base delle letture rilevate dal distributore e/o da autoletture

Consumo fatturato
dal 05.11.2022 al 05.01.2023

ORE PIENE (F1)	42
ORE VUOTE (F23)	147
Totale energia attiva kWh	***189***

Consumo fatturato nel periodo in base alla tariffa applicata

Dettaglio delle letture

Data	Energia attiva F1	Energia attiva F2	Energia attiva F3	Tipo
05.11.22	1262	1608	2792	*reale*
30.11.22	1277	1627	2826	*reale*
31.12.22	1308	1660	2875	*reale*
05.01.23	1304	1663	2884	*reale*

Abbiamo calcolato questa bolletta tenendo conto delle letture sopra esposte. Gli importi relativi a eventuali letture stimate saranno oggetto di successivo ricalcolo.

Potenza Massima

Potenza massima rilevata il 11/2022: 1,892 kW

Potenza massima rilevata il 12/2022: 2,160 kW

Andamento consumi ultimi 12 mesi

Consumi mensili relativi agli anni 2022 - 2022

	Gen	Feb	Mar	Apr	Mag	Giu	Lug	Ago	Set	Ott	Nov	Dic
F1 kWh	27	20	23	17	16	19	19	27	19	15	17	23
F2 kWh	36	27	32	24	20	25	37	27	25	24	22	33
F3 kWh	67	44	42	43	41	43	120	54	32	40	40	49
Potenza kW	2,128	2,016	2,064	2,032	1,796	1,544	1,552	1,544	1,916	1,984	1,892	2,160

prevista la comunicazione dell'Autolettura.

QUALCHE DUBBIO?

C'è qualcosa che non ti è chiaro della bolletta? Vai sul sito servizioelettriconazionale.it e consulta le sezioni *Glossario* e *Guida alla bolletta 2.0*.

Vuoi sapere di più sulle voci che compongono la tua bolletta?
Consulta gli Elementi di Dettaglio che trovi nella tua *Area Clienti*.

VUOI RISPARMIARE TEMPO?

Accedi all'**Area Clienti** e scopri un mondo di servizi dedicato a te.

Tieni tutto sotto controllo. In pochi semplici passaggi, potrai accedere alla tua area personale.

Con **3 semplici click** puoi:

- controllare i tuoi consumi
- consultare le tue bollette
- verificare il profilo con il riepilogo dei dati e i dettagli relativi alla fornitura

Puoi accedere alla tua **Area Clienti** anche inquadrando il QRcode con il tuo cellulare!

Spesa per l'energia

Descrizione del prezzo	Componenti incluse
Il prezzo è composto da › una quota fissa (euro/anno) › una quota energia (euro/kWh), con prezzo differenziato per fasce orarie per utenze con contatore elettronico teleletto Può essere aggiornato ogni trimestre. Per i clienti domestici il prezzo è uguale per il trimestre, mentre per i clienti non domestici può variare di mese in mese.	Comprende gli importi fatturati relativamente alle diverse attività svolte dal venditore per fornire l'energia elettrica al cliente finale. Il prezzo complessivo applicato in bolletta è dato dalla somma dei prezzi per le seguenti componenti: energia (PE), dispacciamento (PD), perequazione (PPE), commercializzazione (PCV), componente di dispacciamento (DispBT). Per i clienti serviti in maggior tutela che ricevono la bolletta in formato elettronico e che hanno attivato una modalità di pagamento con addebito automatico, la voce comprende lo sconto per la bolletta elettronica.

Spesa per l’energia

Il prezzo complessivo applicato in bolletta è dato dalla somma dei prezzi per le seguenti componenti: energia **(PE)**, dispacciamento **(PD)**, perequazione **(PPE)**, commercializzazione **(PCV)**, componente di dispacciamento **(DispBT)**.

PE

(Prezzo Energia) Corrisponde al costo previsto per l’acquisto dell’energia elettrica che viene poi rivenduta ai clienti finali.
Comprende anche le perdite di rete, cioè il costo dell’energia che non arriva in modo utile al punto di consegna.

PD

(Prezzo Dispacciamento) Copre il costo del servizio che garantisce, in ogni momento della giornata, l’equilibrio tra l’energia complessivamente immessa nelle reti elettriche e l’energia complessivamente prelevata dai clienti finali.
Si applica all’energia consumata (euro/kWh).

PPE

(Prezzo Perequazione Energia) componente che serve a garantire che gli importi complessivamente pagati ogni trimestre dai clienti serviti in regime di tutela con le componenti Prezzo dell’energia (PE) e Dispacciamento (PD) equivalgano ai costi di acquisto e dispacciamento effettivamente sostenuti per fornire loro l’energia.

PCV

(Prezzo Commercializzazione Vendita) corrisponde ai costi fissi sostenuti per svolgere le attività di gestione commerciale dei clienti; è parametrata ad un livello corrispondente ai costi medi attribuibili alle imprese di vendita che operano nel mercato libero ed è compensata mediante la componente DispBT. Si applica in misura fissa (euro/anno).

DispBT

Serve a compensare la differenza tra gli importi complessivamente versati tramite la componente Commercializzazione (PCV) e i costi di gestione commerciale riconosciuti alle imprese di vendita in regime di tutela (diversi da quelli delle imprese di vendita del mercato libero, considerati dalla componente PCV.

Energia monoraria – con fasce orarie

La **tariffa monoraria** è una **tariffa** omogenea durante le 24 ore, con nessuna differenza tra il giorno e la notte. La **tariffa bioraria** invece presenta diverse fasce di prezzo, per cui l'energia è più costosa durante il giorno, e meno costosa durante la sera, la notte, i weekend e i festivi.

Termine	Definizione
Fasce orarie	Sono periodi di tempo ai quali corrispondono diversi prezzi dell'energia. Sono suddivise in: Fascia F1: da lunedì a venerdì, dalle 8.00 alle 19.00, escluse le festività nazionali. Fascia F2: da lunedì a venerdì, dalle 7.00 alle 8.00 e dalle 19.00 alle 23.00, escluse le festività nazionali; sabato, dalle 7.00 alle 23.00, escluse le festività nazionali. Fascia F3: da lunedì a sabato, dalle 00.00 alle 7.00 e dalle 23.00 alle 24.00; domenica e festivi, tutte le ore della giornata. Nel caso di clienti domestici, per abitazioni servite in regime di tutela i consumi sono distinti in fascia F1, come sopra definita, e fascia F23, che comprende tutte le ore incluse nelle fasce F2 e F3 (cioè dalle 19.00 alle 8.00 di tutti i giorni feriali, tutti i sabati, domeniche e giorni festivi).

Spesa per la trasmissione dell’energia e la gestione del contatore

Descrizione del prezzo	Componenti incluse
La tariffa può variare ogni trimestre ed è composta da: › una quota fissa (euro/anno) › una quota potenza (euro/kW/anno) › una quota energia (euro/kWh)	Comprende gli importi fatturati per le diverse attività che consentono ai venditori di consegnare ai clienti finali l’energia elettrica. Il prezzo complessivo comprende le componenti della tariffa di trasporto, distribuzione e misura e le componenti tariffarie UC3 e UC6.

Oneri di sistema

Descrizione del prezzo	Componenti incluse
Le tariffe possono variare in corrispondenza del fabbisogno per la copertura degli oneri; di norma vengono riviste ogni trimestre e sono composte da: › una quota energia (euro/kWh) › una quota potenza (euro/kW/anno). La quota potenza non è applicata alle abitazioni. › una quota fissa (euro/anno). La quota fissa non è applicata alle abitazioni di residenza anagrafica.	Comprende gli importi fatturati per la copertura di costi relativi ad attività di interesse generale per il sistema elettrico, che vengono pagati da tutti i clienti finali del servizio elettrico. Il prezzo complessivo comprende le componenti: Asos (oneri generali relativi al sostegno delle energie da fonti rinnovabili e alla cogenerazione CIP 6/92) e ARIM (rimanenti oneri generali).

Oneri di sistema

Il prezzo complessivo comprende le componenti: **Asos** (oneri generali relativi al sostegno delle energie da fonti rinnovabili e alla cogenerazione CIP 6/92) e **ARIM** (rimanenti oneri generali).

Asos

Dal 1° gennaio 2018 è la componente della spesa per oneri di sistema destinata a coprire gli oneri generali relativi al sostegno delle energie da fonti rinnovabili e alla cogenerazione CIP 6/92.

ARIM

Dal 1° gennaio 2018 è la componente della spesa per oneri di sistema destinata a: incentivazione della produzione ascrivibile a rifiuti non biodegradabili; messa in sicurezza del nucleare e misure di compensazione territoriale; agevolazioni tariffarie riconosciute per il settore ferroviario; sostegno alla ricerca di sistema; bonus elettrico (quota che ai clienti cui è stato riconosciuto il bonus viene compensata tramite il bonus medesimo); integrazioni delle imprese elettriche minori e promozione dell'efficienza energetica.

Altri termini della bolletta

Descrizione del prezzo	Componenti incluse
Ricalcoli	Questa voce è presente solo nelle bollette in cui vengono ricalcolati importi già pagati in bollette precedenti, a causa di una modifica dei consumi (dovuta ad esempio ad una ricostruzione dei consumi per malfunzionamento del contatore o ad un errore nel dato di lettura comunicato dal distributore) o di una modifica dei prezzi applicati (ad esempio legati a specifiche sentenze del Tribunale amministrativo).
Altre partite	Questa voce è presente solo nelle bollette in cui vengono addebitati o accreditati importi diversi da quelli inclusi nelle altre voci di spesa. A titolo di esempio, possono essere comprese in questa voce gli interessi di mora, l'addebito/restituzione del deposito cauzionale, gli indennizzi automatici, i contributi di allacciamento.
Bonus sociale	Questa voce è presente solo nelle bollette dei **clienti domestici** cui è riconosciuto il bonus sociale (o una sua quota parte), e comprende l'importo accreditato al cliente a titolo di bonus.
Imposte	Comprende le voci relative all'imposta di consumo (accisa) e all'imposta sul valore aggiunto (IVA). L'accisa si applica alla quantità di energia consumata; i clienti domestici con potenza fino a 3 kW godono di aliquote agevolate per la fornitura nell'abitazione di residenza anagrafica. L''IVA si applica sull'importo totale della bolletta. Attualmente, per le utenze domestiche è pari al 10%, per le utenze non domestiche è pari al 22%; alcune attività produttive godono dell'aliquota ridotta pari al 10%.
Canone di abbonamento alla televisione per uso privato	Questa voce è presente solo nelle bollette in cui viene addebitata una quota del canone di abbonamento alla televisione dovuto per l'anno in corso.

BONUS ENERGIA

Il Bonus Energia per l'utenza elettrica è uno sconto in bolletta, introdotto dal Governo e messo in vigore dall'Autorità in collaborazione con i Comuni. Lo scopo del Bonus Energia è quello di garantire un risparmio in bolletta alle famiglie in condizioni di disagio economico o fisico e alle famiglie numerose.

E’ possibile richiedere il bonus anche per **motivi di disagio fisico** nel caso in cui una grave malattia costringa all'utilizzo di **apparecchi elettromedicali** indispensabili per il mantenimento in vita, che sono riconosciuti dalla legge ed elencati in Gazzetta Ufficiale (GU). Questo ovviamente a prescindere dall'offerta luce sottoscritta.
In altri casi, bisogna invece rispettare **parametri socio-economici** come un tetto massimo sul reddito (indicatore ISEE) e un certo numero di residenti nell'abitazione dove si fa la richiesta.

Come orientarsi nel Mercato Libero?

Verso la fine del mercato tutelato elettricità - clienti domestici

I servizi di tutela sono i servizi di fornitura di energia elettrica con condizioni economiche (prezzo) e contrattuali definite dall'Autorità e destinati ai clienti domestici che non hanno ancora scelto un'offerta di mercato libero.
La normativa ha previsto il termine dei servizi di tutela, con il mercato libero che nella generalità dei casi rimarrà l'unica modalità di fornitura: **per i clienti domestici non vulnerabili di energia elettrica terminerà a partire da luglio 2024**.
Per accompagnare il passaggio al mercato libero dei clienti domestici non vulnerabili di energia elettrica, l'Autorità ha previsto un percorso graduale per dare la possibilità a ciascuno di scegliere l'offerta sul mercato libero più adatta alle proprie esigenze, assicurando al contempo la continuità della fornitura e adeguati obblighi informativi in capo ai venditori.
Se il cliente finale non sottoscrive un'offerta di mercato libero, a partire da luglio 2024, la fornitura passerà automaticamente, senza alcuna interruzione, al **Servizio a Tutele Graduali (STG)**; in tale Servizio le condizioni contrattuali ed economiche saranno definite da ARERA anche sulla base degli esiti di procedure concorsuali.

CLIENTI VULNERABILI

Sono considerati **clienti vulnerabili di energia elettrica** i clienti domestici che, alternativamente:

- si trovano in condizioni economicamente svantaggiate (ad esempio percettori di bonus)
- versano in gravi condizioni di salute tali da richiedere l'utilizzo di apparecchiature medico-terapeutiche alimentate dall'energia elettrica (oppure presso i quali sono presenti persone in tali condizioni)
- sono soggetti con disabilità ai sensi dell'articolo 3 legge 104/92
- hanno un'utenza in una struttura abitativa di emergenza a seguito di eventi calamitosi
- hanno un'utenza in un'isola minore non interconnessa
- hanno un'età superiore ai 75 anni

I clienti domestici vulnerabili forniti nel servizio di maggior tutela **continueranno ad essere serviti, anche successivamente al 1° luglio 2024, nel Servizio di Maggior Tutela**.

Modulo per l'autocertificazione:

https://www.arera.it/fileadmin/allegati/consumatori/verso_la_fine_del_mercato_tutelato/autocertificazione_vulnerabilita_ele.pdf

Domanda: Sei un cliente del mercato libero e vuoi tornare in Maggior Tutela?

I clienti domestici che hanno un contratto nel mercato libero hanno il diritto, fino a fine giugno, di tornare al servizio di Maggior Tutela stipulando un nuovo contratto con l'operatore che gestisce questo servizio nella località in cui si trova l'utenza.

Il fornitore della Maggior Tutela è il **SERVIZIO ELETTRICO NAZIONALE S.P.A. numero verde: 800900800**

La richiesta di rientro in Maggior Tutela deve essere presentata utilizzando il modulo messo a disposizione dall'operatore.

All’atto della sottoscrizione del contratto, oltre ai dati del cliente e al numero del POD, verranno chiesti dati fiscali e catastali dell’immobile relativo all’utenza che si vuole trasferire.

Fonte (www.arera.it)

Domanda: A chi mi rivolgo per avere informazioni?

Puoi consultare il sito ARERA alle pagine ARERA PER IL CONSUMATORE, che vengono costantemente aggiornate, oppure contattare lo Sportello per il Consumatore Energia e Ambiente di ARERA per il quale è disponibile anche il Numero Verde 800.166.654.

Fonte (www.arera.it)

Servizio a tutele graduali (STG)

Precisazione dell’Autorità ARERA:
"Nonostante le aggiudicazioni delle aste siano state molto diverse sul territorio, con ribassi più elevati in alcune zone del Paese, circostanza che aveva sollevato preoccupazioni al mantenimento di una tariffa unica nazionale, **le condizioni economiche definitive del Servizio a tutele graduali saranno uguali in tutta Italia** e includeranno la media ponderata delle offerte di aggiudicazione delle aste pari approssimativamente a 73 euro annui rispetto all'attuale tariffa di tutela (l'importo preciso si saprà a giugno) - spiega Assoutenti".

"Questo significa che alle famiglie della Sardegna che al prossimo 1 luglio non avranno scelto un fornitore del mercato libero, si applicheranno gli stessi prezzi del resto d'Italia.

Una buona notizia per gli utenti sardi in un momento di grande confusione legato alla imminente fine del mercato tutelato dell'elettricità".

Servizio a tutele graduali (STG) – Come si compone il prezzo

Spesa per la materia energia:
Costi di approvvigionamento: Prezzo variabile dell'energia elettrica calcolato su valori consuntivi del prezzo all'ingrosso (PUN ex post) e costo del dispacciamento
Livello base dei costi di sbilanciamento: definito dall'Autorità prima delle aste
Un prezzo unico nazionale determinato sulla base dei prezzi di aggiudicazione delle aste

Spesa per il trasporto e la gestione del contatore: invariata e analoga al mercato libero

Spesa per oneri di sistema: invariata e analoga al mercato libero

Servizio pubblico offerto dall’Autorità (ARERA)

https://www.consumienergia.it/portaleConsumi//

Esempio di un consumo annuo (estratto da una qualsiasi bolletta)

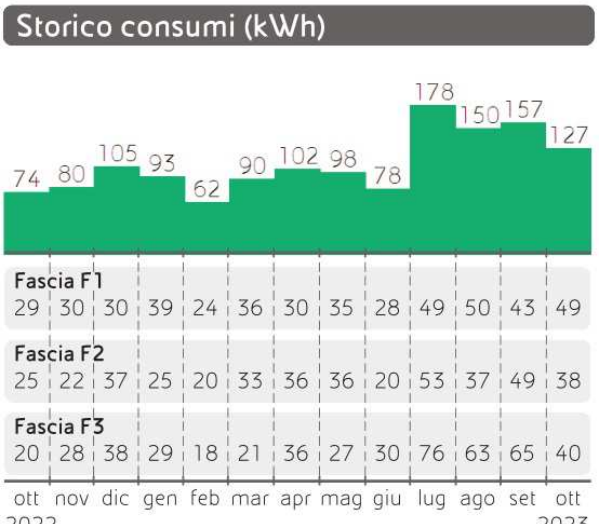

Totale consumo in 12 mesi: **1394 kWh**

472 kWh in fascia F1

431 kWh in fascia F2

491 kWh in fascia F3

Fascia F1: da lunedì a venerdì, dalle 8.00 alle 19.00, escluse le festività nazionali.
Fascia F2: da lunedì a venerdì, dalle 7.00 alle 8.00 e dalle 19.00 alle 23.00, escluse le festività nazionali; sabato, dalle 7.00 alle 23.00, escluse le festività nazionali.
Fascia F3: da lunedì a sabato, dalle 00.00 alle 7.00 e dalle 23.00 alle 24.00; domenica e festivi, tutte le ore della giornata.

Andamento dei consumi disponibili degli ultimi 12 mesi

Media annua
368 kWh

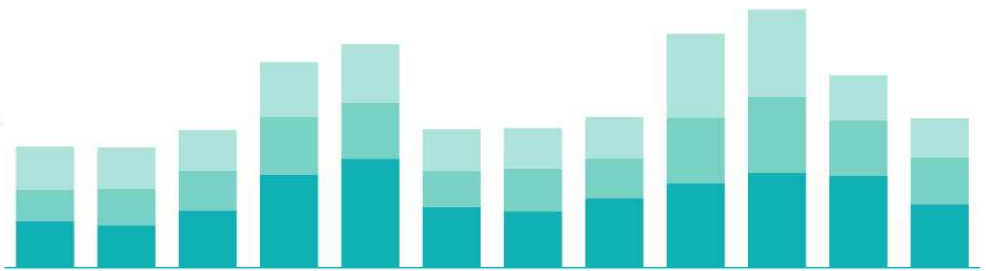

	Apr 2020	Mag 2020	Giu 2020	Lug 2020	Ago 2020	Set 2020	Ott 2020	Nov 2020	Dic 2020	Gen 2021	Feb 2021	Mar 2021
Tipologia	**Reale**	**Reale**	**Reale**	**Reale**	**Reale**	**Reale**	**Reale**	**Reale**	**Reale**	**Reale**	**Reale**	**Reale**
F1kWh	100	90	122	199	232	129	120	148	180	202	196	135
F2kWh	67	78	85	123	120	77	91	85	140	162	118	100
F3kWh	91	88	86	116	124	89	86	88	178	186	96	83
Totale	**258**	**256**	**293**	**438**	**476**	**295**	**297**	**321**	**498**	**550**	**410**	**318**

Servizio pubblico offerto dall’Autorità (ARERA)

https://www.ilportaleofferte.it/portaleOfferte/

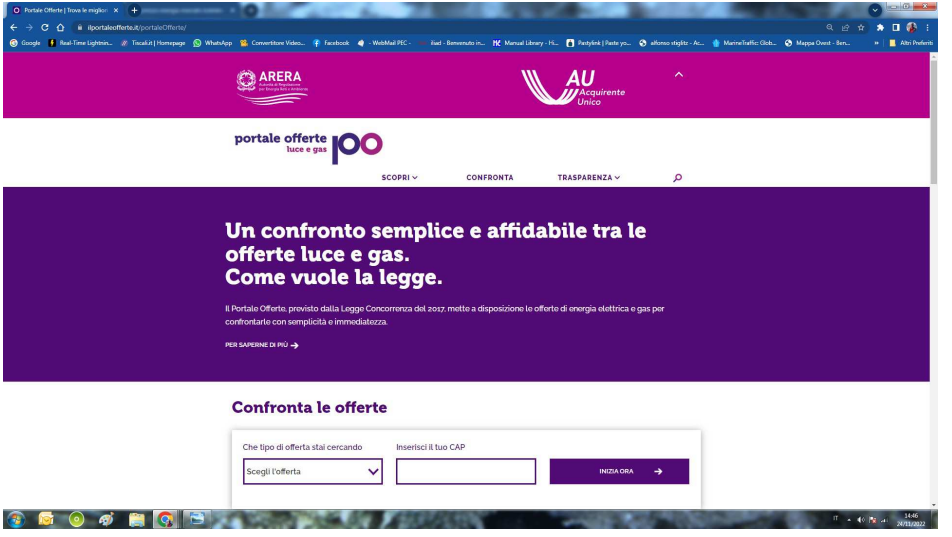

ARERA

Acquirente Unico S.p.A.

portale offerte luce e gas 100

SCOPRI | CONFRONTA | TRASPARENZA

Tutte

Sconti sempre applicabili

Sconti

Prodotti e servizi aggiuntivi

Modalità attivazione

Garanzie

Modalità di pagamento

Oneri di recesso anticipato

Si

☐ Nuovo contratto

Confronta

Esercente i servizi di tutela
Maggior Tutela
536,80 € annui
VAI AL DETTAGLIO →

Enel Energia S.p.A.
ENEL FLEX MEGA
cod. 000142ESVFL01XXRIosECAn000007673
Valida dal 09/01/2024 al 26/02/2024
632,84 € annui
VAI AL DETTAGLIO →
+96,04 € rispetto a Maggior Tutela

Eni Plenitude S.p.A. Società Benefit
Trend Casa Luce FineTutela
cod. 026160ESVFL15X0LTCASAVFIN181223
Valida dal 18/12/2023 al 16/01/2024
636,11 € annui
VAI AL DETTAGLIO →
+99,31 € rispetto a Maggior Tutela

Edison Energia S.p.A.
Edison World Luce Plus
cod. 000190ESVFL07XLEWDzX001X18XXXX2
Valida dal 21/12/2023 al 17/01/2024
641,82 € annui
VAI AL DETTAGLIO →
+105,02 € rispetto a Maggior Tutela

Edison Energia S.p.A.
Edison Dynamic Luce
cod. 000191ESVFL15XXLESPEX001X9XXXXX2
Valida dal 21/12/2023 al 17/01/2024
649,83 € annui
VAI AL DETTAGLIO →
+113,03 € rispetto a Maggior Tutela

E.ON Energia S.p.A.
E.ON FlexClick Luce - PROMO
cod. 000362ESVFL01XXZG34NoDFLXD00A000
Valida dal 12/01/2024 al 18/01/2024
650,28 € annui
VAI AL DETTAGLIO →
+113,48 € rispetto a Maggior Tutela

Sorgenia S.p.A.
PLACET Variabile
cod. 000390ESVMP01X0ES0034680100000000
Valida dal 16/01/2024 al 31/01/2024
Sconti permanenti
0 € per punto di prelievo all'anno se si sceglie la fatturazione elettronica e la domiciliazione
661,34 € annui
VAI AL DETTAGLIO →
+124,54 € rispetto a Maggior Tutela

Eni Plenitude S.p.A. Società Benefit
Trend Casa NoPensieri Luce
cod. 026160ESVFL15X0LTCASAVNOPs181223
Valida dal 18/12/2023 al 16/01/2024
664,49 € annui
VAI AL DETTAGLIO →
+127,69 € rispetto a Maggior Tutela

E.ON Energia S.p.A.
E.ON Flex Luce
cod. 000362ESVFL01XXZG34NoDFLX000C000
Valida dal 16/01/2024 al 08/02/2024
686,73 € annui
VAI AL DETTAGLIO →
+149,93 € rispetto a Maggior Tutela

E.ON Energia S.p.A.
E.ON Flex Luce
cod. 000362ESVFL01XXZG34NoDFLXT00C000
Valida dal 16/01/2024 al 08/02/2024
688,93 € annui
VAI AL DETTAGLIO →
+152,13 € rispetto a Maggior Tutela

GRAZIE PER L’ATTENZIONE